荷蘭科學研究組織(Netherlands Organisation for Scientific Research, NWO)與公私夥伴關係

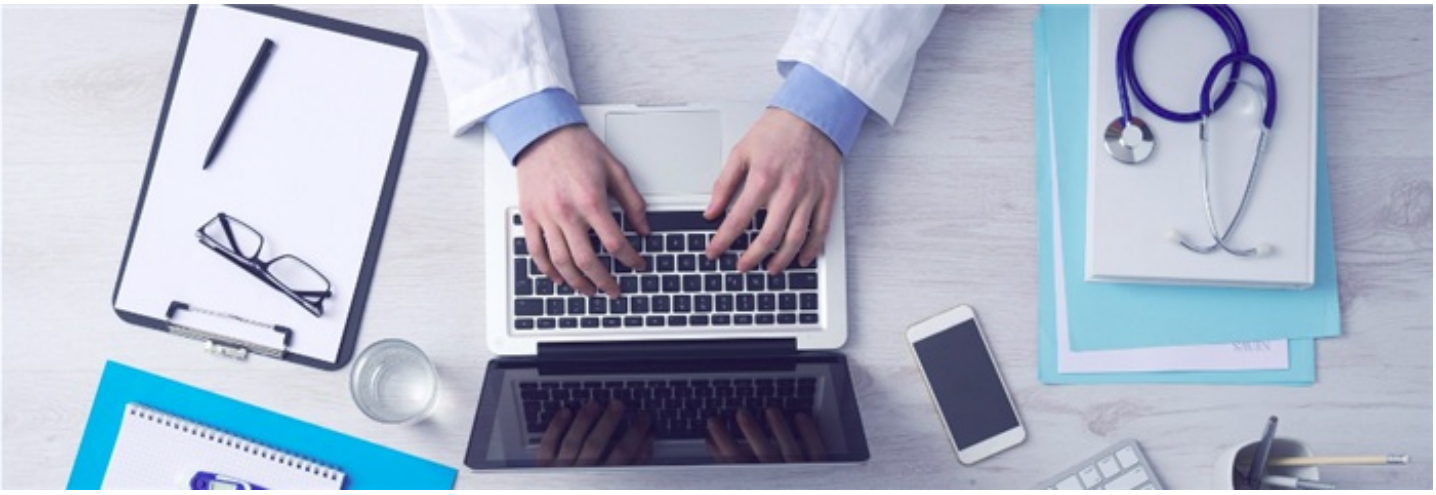

自2012年開始，荷蘭科學研究組織(Netherlands Organisation for Scientific Research, NWO)會擇定幾個重點領域，該重點領域係包含：農業食品，園藝及繁殖材料，水（Agri & Food, Horticulture & Propagation Materials, Water)、生物經濟，化學，跨部門的信息和通信技術方案(Biobased Economy, Chemistry, Cross-sector theme ICT)、創意產業(Creative Industry)、能源產業(Energy)、生命科學與健康(Life Sciences and Health)…等等領域，並由其中擇定有發展前景的計畫(top program)，以公私夥伴關係推動發展，其每年投注於該重點領域研究金額大約245,000,000歐元，而投注於公私夥伴關係計畫中的金額更高達100,000,000歐元。公部門與產業間以及研究者間權利義務關係依合作強度以及產業投入的資金而有所不同。荷蘭此類公私夥伴關係依發動者不同而分三種不同類型：

1.科學家發動的公私夥伴關係(Science Takes Initiative)
2.共同發動的公私夥伴關係(Joint Initiative)
3.由產界發動之公私夥伴關係(Business Takes Initiative)

NWO在評估是否給予補助時，可以採取面談或現場參觀評估之方式，而NWO亦得附帶條件要求補助所購買的特殊儀器設備提供他人使用。而NWO補助所生的研究成果應盡可能公開並有利於未來的研究使用，例外情形則可延後公開。

又研究成果原則上係歸屬受補助者，但NWO在於特定研究補助之目的有此必要，得於事前與受補助者簽訂書面協定取得研究成果之權利。又若該研究計畫是在國外執行且完全由該國之學術機構負責，在該國的專利法並不損及荷蘭方之當事人依荷蘭專利法可享的權利下，則該國之學術機構就研究成果之開發及利用得依該國專利法之規定。國際合作的公私夥伴間彼此的權利義務會因個案約定而有不同。

本文為「經濟部產業技術司科技專案成果」

劉憶成
法律研究員 編譯整理

上稿時間：2017年02月

進階閱讀： 科技法律透析2016年10月

文章標籤

荷蘭科學研究組織 公私夥伴關係 研發創新政策

推薦文章